

### **Accepteret anmeldelse af opbevaringsanlæg på eksisterende husdyrbrug.**

Vejen Kommune har vurderet, at byggeriet kan gennemføres uden godkendelse efter Husdyrbrugloven<sup>1</sup>.

Du kan starte byggeriet, når du har fået alle andre nødvendige tilladelser og godkendelser på plads. Husk især byggesagsbehandlingen, inden du begynder at bygge.

Vi henviser til Husdyrgodkendelsesbekendtgørelsens<sup>2</sup> § 13.

Anlægget skal opføres i henhold til de tekniske bestemmelser i BR18<sup>3</sup> og Beredskabsloven<sup>4</sup>.

### **Offentliggørelse og klageadgang**

Afgørelsen bliver offentliggjort på kommunens hjemmeside 11. februar 2025.

Du og dine naboer samt Danmarks Naturfredningsforening kan klage over kommunens afgørelse til Miljø- og Fødevarerklagenævnet senest **11. marts 2025**

Se mere om klage reglerne i den vedlagte klagevejledning.

### **Udnyttelse af anmeldelsen**

Du kan på eget ansvar udnytte anmeldelsen uanset eventuelle klager, men du skal være opmærksom på, at dette ikke begrænser Miljø og Fødevarerklagenævnets mulighed for at ændre eller ophæve Vejen Kommunes afgørelse.

Hvis anmeldelsen ikke er udnyttet senest seks år fra denne afgørelse, bortfalder retten til at udnytte anmeldelsen.

Hvis anmeldelsen ikke er helt eller delvist udnyttet i tre på hinanden følgende år, bortfalder retten til at udnytte den del, der ikke er gennemført.

### **Redegørelse for projektet**

Grundlaget for afgørelsen er:

- Anmeldelse af etablering af opbevaringsanlæg modtaget den 7. januar 2025.
- Situationsplan
- Luftfoto af omgivelserne
- Beskrivelse af anvendelse

---

<sup>1</sup> Lovbekendtgørelse nr. 520 af 01.05.2019 om husdyrbrug og anvendelse af gødning m.v. med senere ændringer

<sup>2</sup> Bekendtgørelse nr. 443 af 26. april 2023 om godkendelse og tilladelse m.v. af husdyrbrug

<sup>3</sup> Bygningsreglementet 2018, [www.bygningsreglementet.dk](http://www.bygningsreglementet.dk)

<sup>4</sup> Lovbekendtgørelse nr. 314 af 03.07.2017 om beredskab

Projektet omhandler etablering af opbevaringsbeholder i tilknytning til eksisterende anlæg på ejendommen.

Det er planen at opsætte en gyllebeholder på op til ca. 1500 m<sup>3</sup>. Det er endnu ikke besluttet præcis hvor stor gyllebeholder bliver, men den får en indvendig diameter på op til 22,6 m. Gyllebeholderen nedgraves så side højden maksimalt er 3 m over eksisterende terræn. Der er umiddelbart ikke planlagt teltoverdækning på gyllebeholderen. Hvis det besluttes at montere teltoverdækning, bliver den samlede højde maksimalt 8 m inklusive overdækning.

Gyllebeholderen placeres øst for ejendommens ensilagesilo, ca. 3 m fra betonen. Det gør at den placeres i forbindelse med ejendommens hidtil bebyggede arealer.

Gyllebeholderen kommer til at ligge ca. 17-18 m fra vejmatrিকlen syd for ejendommen.



Figur 1. Placering af ny gyllebeholder i forhold til eksisterende bygninger og beplantning samt, vej og markboring.

## Vurdering af projektet - § 13 Gødningsbevaringsanlæg

Vejen Kommune vurderer, at byggeriet er erhvervs-mæssigt nødvendigt for bedriften og det opføres i umiddelbar tilknytning til eksisterende byggeri.

Arealet af anmeldte gyllebeholder og ejendommens andre gødningsopbevaringsanlæg, som ikke er godkendt efter Husdyrbrugloven er mindre end 3.000 m<sup>2</sup>.

Der er mere end 300 m til nærmeste byzone, område i landzone der er udlagt til bolig og erhvervsformål, rekreative områder osv., mere end 100 m til nærmeste nabobeboelse og mere end 100 m til nærmeste vandløb eller sø.

Det er ikke nødvendigt med terrænændringer over +/- 1 m i forbindelse med etablering af gødningsopbevaringsanlægget.

Gyllebeholderen opføres mindre end 3 m over eksisterende terræn (og mindre end 8 m over terræn inkl. fast overdækning). Beholderen omkranses af eksisterende bygninger på ejendommen som alle er højere end gyllebeholderen.

Der er indsendt en plan over beplantning. Der er et eksisterende læhegn og bygninger syd, vest og nord for gyllebeholderen virker afskærmende for indkig til gyllebeholderen. Der opføres skærmende beplantning mod øst, hvor ny beholder ikke er skærmet af eksisterende bygninger eller beplantning.

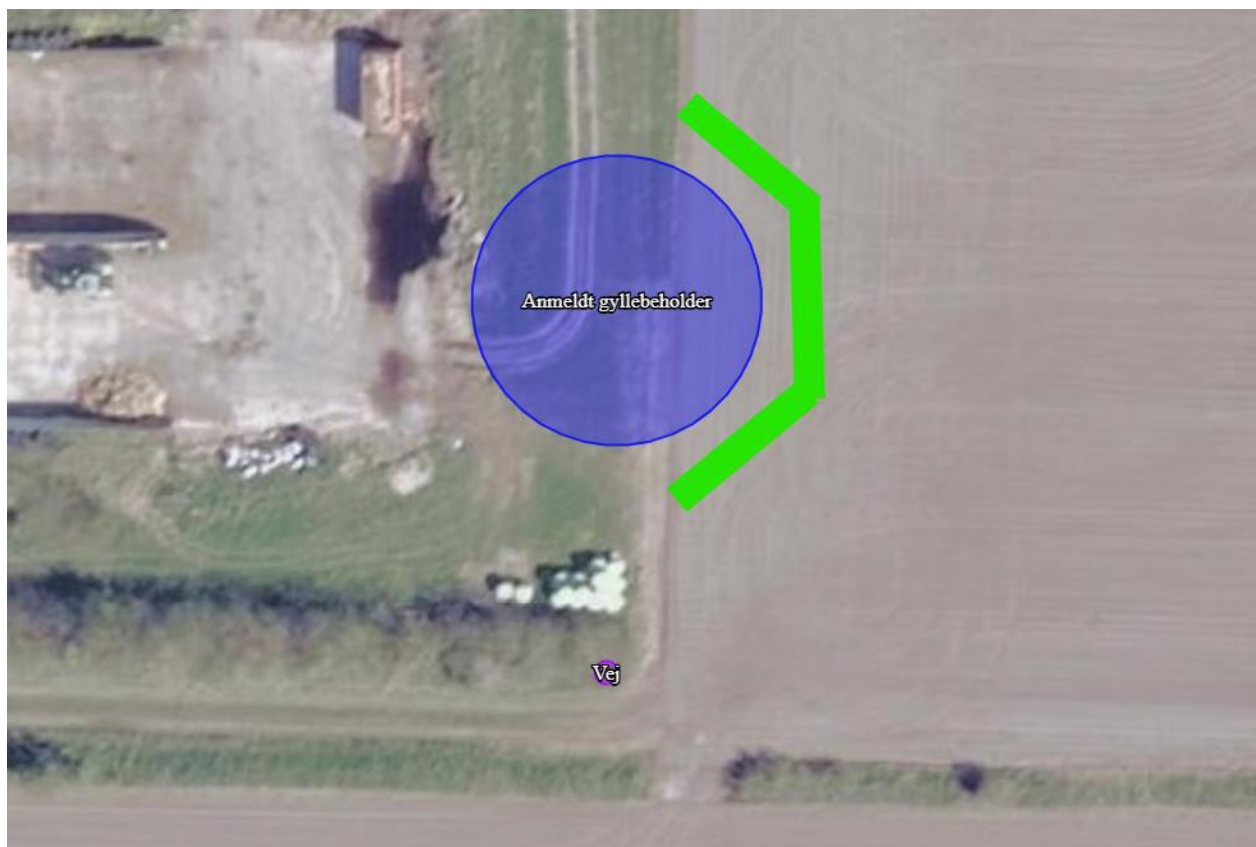

Figur 2. Forslag fra ansøger til placering af afskærmende beplantning.

Vejen Kommune vurderer, at de eksisterende anlæg/beplantninger der er omkring beholderen mod nord, vest og syd er tilstrækkelige til at skærme beholderen. Der sættes vilkår til skærmende beplantning mod øst samt vedligehold af øvrig beplantning, der er med til at virke skærmende mod vest og syd.

Kommuneplan	Udpegninger	Bemærkning	Anlæg inden for udpegningen
3.5.1	Bevaringsværdige landskaber*	Skal som hovedregel friholdes for byggeri og anlæg. Udpegningsgrundlaget må ikke forringes.	Nej
3.5.2	Større sammenhængende landskaber*	Skal som hovedregel friholdes for byggeri og anlæg. Udpegningsgrundlaget må ikke forringes.	Nej
3.5.3	Værdifulde geologiske beskyttelsesområder	Skal som hovedregel friholdes for byggeri og anlæg. Udpegningsgrundlaget må ikke forringes.	Nej
3.4.2	Potentielle økologiske forbindelsesområder	Skal som hovedregel friholdes for byggeri og anlæg. Udpegningsgrundlaget må ikke forringes.	Nej
3.4.1	Naturområder	Skal som hovedregel friholdes for byggeri og anlæg. Udpegningsgrundlaget må ikke forringes. Sikre naturområder. Udpegningen i kommuneplanen indeholder også "særligt værdifulde naturområder".	Nej
3.3.1	Lavbundsarealer	Skal som hovedregel friholdes for byggeri og anlæg. Udpegningsgrundlaget må ikke forringes.	Nej
4.3.1	Værdifulde kulturmiljøer	Skal som hovedregel friholdes for byggeri og anlæg. Udpegningsgrundlaget må ikke forringes. Sikre kulturmiljøer, herunder Hærvejens kulturmiljø.	Nej
4.3.1	Kulturhistoriske bevaringsværdier (kirkeomgivelser)	Skal som hovedregel friholdes for byggeri og anlæg. Udpegningsgrundlaget må ikke forringes. Sikre kirkens visuelle indvirkning i landskabet.	Nej
4.2.2	Rekreative stier og friluftsområder	Skal som hovedregel friholdes for byggeri og anlæg. Udpegningsgrundlaget må ikke forringes.	Nej
3.4.3	Natura 2000	Byggeri der ændrer udpegningen af Natura 2000 område ikke tilladt.	Nej
<b>Råstofloven</b>	<b>Udpegninger</b>		<b>Anlæg inden for udpegningen</b>
	Råstofgraveområder	Skal som hovedregel friholdes for byggeri og anlæg.	Nej
<b>Naturbeskyttelsesloven</b>	<b>Udpegninger</b>		<b>Anlæg inden for udpegningen</b>
§ 17	Skovbyggelinjen*	Regulerer kun byggeri indenfor 300 m. Nødvendigt driftsbyggeri må foretages inden for beskyttelseslinjen.	Nej
§ 16	Sø- og åbeskyttelseslinje*	Regulerer enhver ændring i tilstand inden for 150 m (også terrænændringer og tilplantninger). Nødvendigt driftsbyggeri må foretages inden for beskyttelseslinjen.	Nej
§ 18	Fortidsmindebeskyttelseslinje	Regulerer enhver ændring i tilstand inden for 100 m (også terrænændringer og tilplantninger). Der må ikke bygges eller plantes inden for beskyttelseslinjen.	Nej
§ 19	Kirkebyggelinje	Regulerer byggeri over 8,5 meters højde inden for 300 m.	Nej
	Fredede områder		Nej
<b>Museumsloven</b>	<b>Udpegninger</b>		<b>Anlæg inden for udpegningen</b>
§ 29a	Sten- og jorddiger	Må ikke beskadiges eller sløjfes uden dispensation fra kommunen.	Nej
§ 29e	Fortidsminder	Inden for en afstand af 2 meter fra fortidsmindet, må ikke foretages jordbehandling, gødes eller plantes.	Nej

Afstandskrav i Husdyrgodkendelseslovens § 8 er alle overholdt. Øvrige afstandskrav er alle overholdt.

Der er ingen skov-, sø-, eller åbeskyttelseslinjer i nærheden, og heller ingen beskyttede sten- og jorddiger eller fredede områder og fortidsminder i byggefeltet.

Totaldepositionen af ammoniak fra ejendommen og gyllebeholderen til kat. 1 naturområder er under 0,2 kg N/ha og under 1,0 kg N/ha til kat. 2 og 3 naturområder.

Vejen Kommune vurderer, at forudsætningerne for gennemførelse af projektet uden krav om miljøgodkendelse er opfyldt.

### **Vurdering i forhold til Natura 2000 samt Bilag IV-arter**

Ifølge Habitatbekendtgørelsen<sup>5</sup> skal det vurderes om projektet vil påvirke et Natura 2000-område og bilag IV-arter væsentligt.

#### *Natura 2000*

Anlægget ligger cirka 1,8 km fra nærmeste Natura 2000-område nr. 89 Vadehavet – Vadehavet med Ribe Å, Tved Å og Varde Å vest for Varde, Brede Å, Vidå med tilløb, Rudbøl Sø og Magisterkrogen (Habitatområde H78, H86 og H90 samt Fuglebeskyttelsesområde F57)

Ud fra afstanden samt karakteren og omfanget af projektet, vurderer Vejen Kommune, at det ansøgte ikke vil få negativ effekt på de arter eller naturtyper, der ligger til grund for udpegningen.

#### *Bilag IV-arter*

En række dyr og planter, der er omfattet af habitatdirektivets bilag IV, kan have levested, fødesøgningsområde eller sporadisk opholdssted omkring landbrugsejendomme. På baggrund af rapport fra DMU<sup>6</sup> samt Vejen Kommunes øvrige kendskab vurderes umiddelbart, at der kan være sydflagermus, odder, markfirben, stor vandsalamander og spidssnudet frø. Heraf er odder omfattet af den danske rødliste som sårbare.

Flagermus benytter ofte hulheder i træer eller huse som opholdssted om dagen og under vinterdvalen. Føden består af insekter, som fanges i luften nær vådområder, marker, skove og levende hegn. De enkelte arter af flagermus har forskellige præferencer mht. fødesøgningsområde. Der er ingen registreringer af flagermus nær ejendommens anlæg, men det kan ikke udelukkes, at én eller flere arter kan raste eller yngle i området.

De resterende bilag IV-arter opholder sig ikke på ejendommen, men i det åbne land, derfor er de ikke beskrevet yderligere.

Vejen Kommune har ikke kendskab til andre registreringer af planter og dyr, som er omfattet af artsfredninger eller optaget på nationale eller regionale rødlistes i nærheden af husdyrbrugets anlæg, men en række af arterne vil med stor sandsynlighed forekomme i området.

Der fjernes ikke gamle bygninger eller fældes store træer, der kunne være levested for flagermus. Der sker med andre ord ikke fysiske ændringer i forbindelse med projektet, der kan være til skade for bilag IV-arter.

Vejen Kommune vurderer, at projektet ikke vil påvirke bilag IV- og rødlistearter eller deres levesteder væsentligt.

---

<sup>5</sup> Bek. nr. 408 af 01.05.2007, "Udpegnings- og administrationsregler for internationale beskyttelsesområder samt beskyttelse af visse arter".

<sup>6</sup> Faglig rapport nr. 635 og nr. 322 fra Danmarks Miljøundersøgelser.

## **Resultat af nabohøring**

Der er naboer indenfor 300 m, som vurderes at kunne blive berørt af projektet og der er derfor udført nabohøring.

Der er ikke indkommet kommentarer.

## **Andre tilladelser**

Husk at søge byggetilladelse, inden du begynder at bygge.

Husk at sikre, at nybyg bliver registreret i BBR. BBR-afdelingen kan evt. kontaktes på [teknik@vejen.dk](mailto:teknik@vejen.dk).

Venlig hilsen

Helle Kalmayer Hansen  
Agronom

Kopi: SAGRO I/S, Per Lousdal, [pll@sagro.dk](mailto:pll@sagro.dk)

Danmarks Naturfredningsforening, E mail: [dnvejen-sager@dn.dk](mailto:dnvejen-sager@dn.dk)

Bilag 1.

### **Klagevejledning, jf. "Husdyrbrugloven" nr. 520 af 01.05.2019.**

#### **Hvilke afgørelser, tilladelser og miljøgodkendelser kan påklages**

Alle afgørelser, der er truffet af kommunen med hjemmel i "Lov om miljøgodkendelse mv. af husdyrbrug" eller regler, der er fastsat med hjemmel i loven, kan jf. § 76 påklages til Miljø- og Fødevareklagenævnet.

#### **Hvem kan klage**

Klageberettiget er enhver med væsentlig interesse i sagens udfald, miljøministeren samt visse landsdækkende organisationer, jf. §§ 84-87.

#### **Til hvem skal der klages**

Der skal klages via den elektroniske klageportal. Se vejledning på [Nævnenes Hus \(naevneneshus.dk\)](http://naevneneshus.dk). Miljø- og Fødevareklagenævnet skal som udgangspunkt afvise en klage, der kommer uden om Klageportalen, hvis der ikke er særlige grunde til det. Hvis du ønsker at blive fritaget for at bruge Klageportalen, skal du sende en begrundet anmodning til den myndighed, der har truffet afgørelse i sagen. Myndigheden videresender herefter anmodningen til Miljø- og Fødevareklagenævnet, som træffer afgørelse om, hvorvidt din anmodning kan imødekommes.

#### **Klagefrist**

Klagen skal være indgivet senest 4 uger efter, at afgørelsen, tilladelsen eller miljøgodkendelsen er meddelt. Er afgørelsen offentligt bekendtgjort f.eks. ved annoncering, regnes klagefristen fra bekendtgørelsen, jf. § 79. En klage anses for at være indgivet, når den er tilgængelig for Vejen Kommune i Klageportalen.

#### **Gebyr**

Det er en betingelse for Miljø- og Fødevareklagenævnets behandling af en klage, at den, der klager, indbetaler et gebyr. Gebyret er på 900 kr. for private og 1.800 kr. for virksomheder og organisationer (2016 niveau, gebyret indeksreguleres hvert år). Gebyret betales enten direkte med betalingskort eller der sendes en opkrævning. Miljø- og Fødevareklagenævnet vil ikke påbegynde behandlingen af klagen, før gebyret er modtaget. Vejledning om gebyrordningen kan findes på nævnets hjemmeside [Klagevejledning Miljø- og Fødevareklagenævnet \(naevneneshus.dk\)](http://naevneneshus.dk). Gebyret tilbagebetales, hvis den, der klager, får helt eller delvis medhold i klagen.

#### **Domstolsprøvelse**

Hvis afgørelsen ønskes indbragt for domstolene, skal dette ske inden 6 måneder efter, at afgørelsen er offentliggjort, jf. § 90.

#### **Opsættende virkning**

En klage over en afgørelse har ikke opsættende virkning på retten til at udnytte tilladelsen eller miljøgodkendelsen, medmindre Miljø- og Fødevareklagenævnet bestemmer andet.

Tilladelsen/godkendelsen må ikke udnyttes, hvis den indeholder placering af driftsbygninger væk fra de øvrige driftsbygninger, jf. § 81. Dette vil være angivet i afgørelsen.

Udnyttelse af en tilladelse eller miljøgodkendelse kan kun ske under opfyldelse af vilkårene, som er fastsat i tilladelsen eller miljøgodkendelse.